

Tancon: Histoire, Géographie & Généalogie

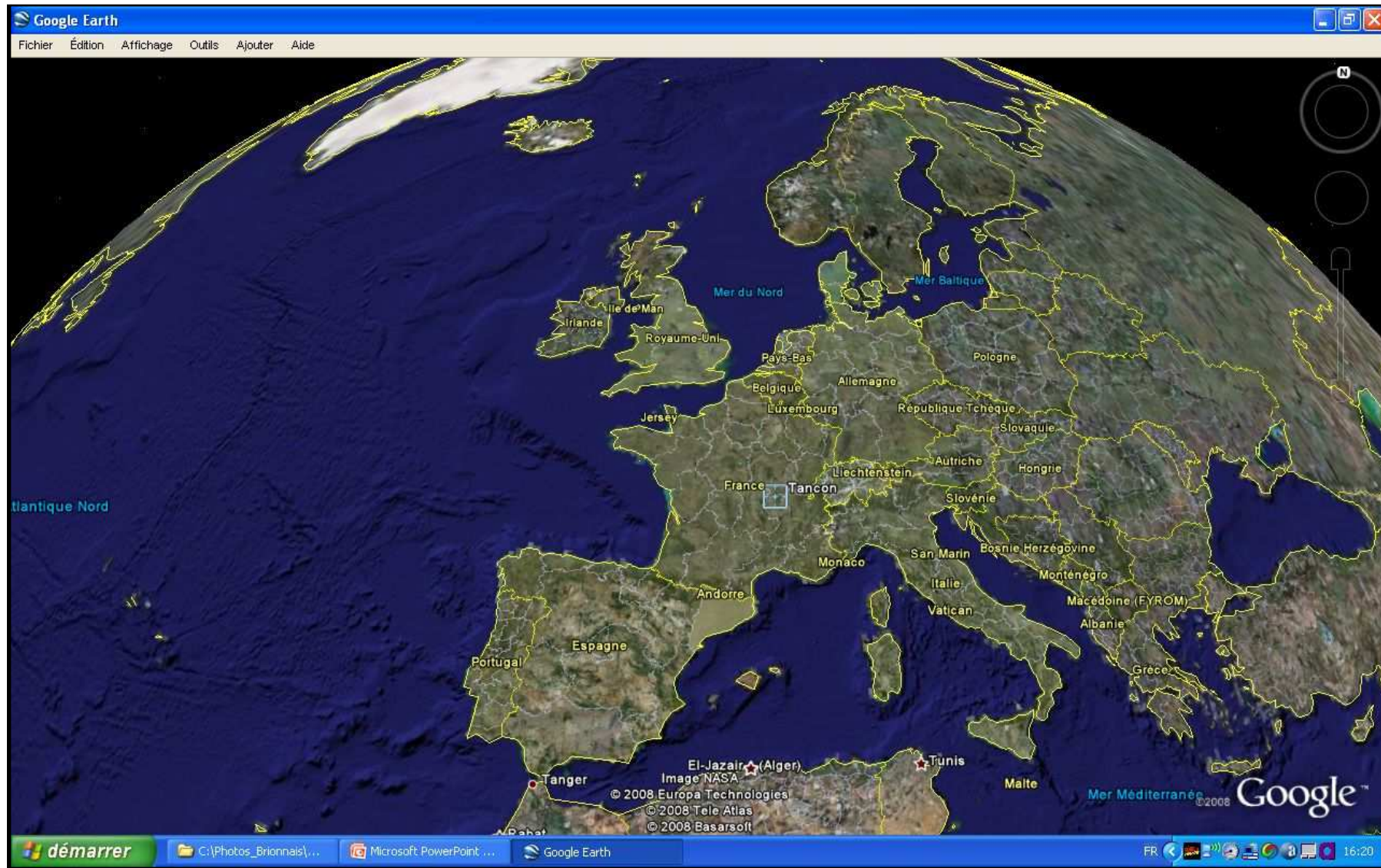

Destination Tancon et le Brionnais avec Google Earth ...



Situation au XVII^{ème} siècle

Partie méridionale de l'Evesché d'Autun. Nicolas Sanson d'Abbeville, 1659 (BNF/Gallica)

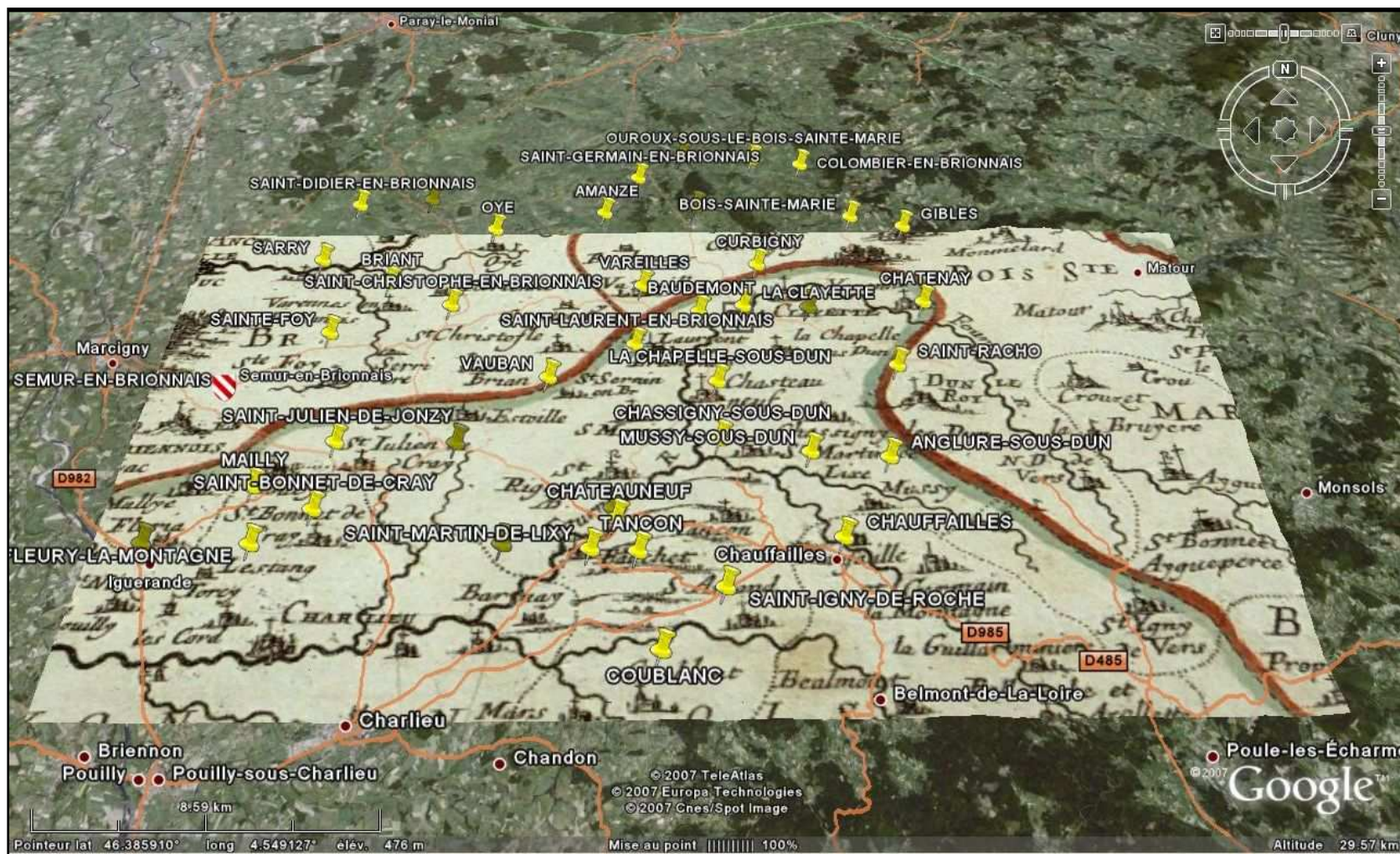

Carte de Cassini



<http://cassini.ehess.fr>

Situation au XXI^{ème} siècle : Google Earth et GéoPortail, des outils pour la géo-généalogie

948 ha - altitude : 285 - 441 m

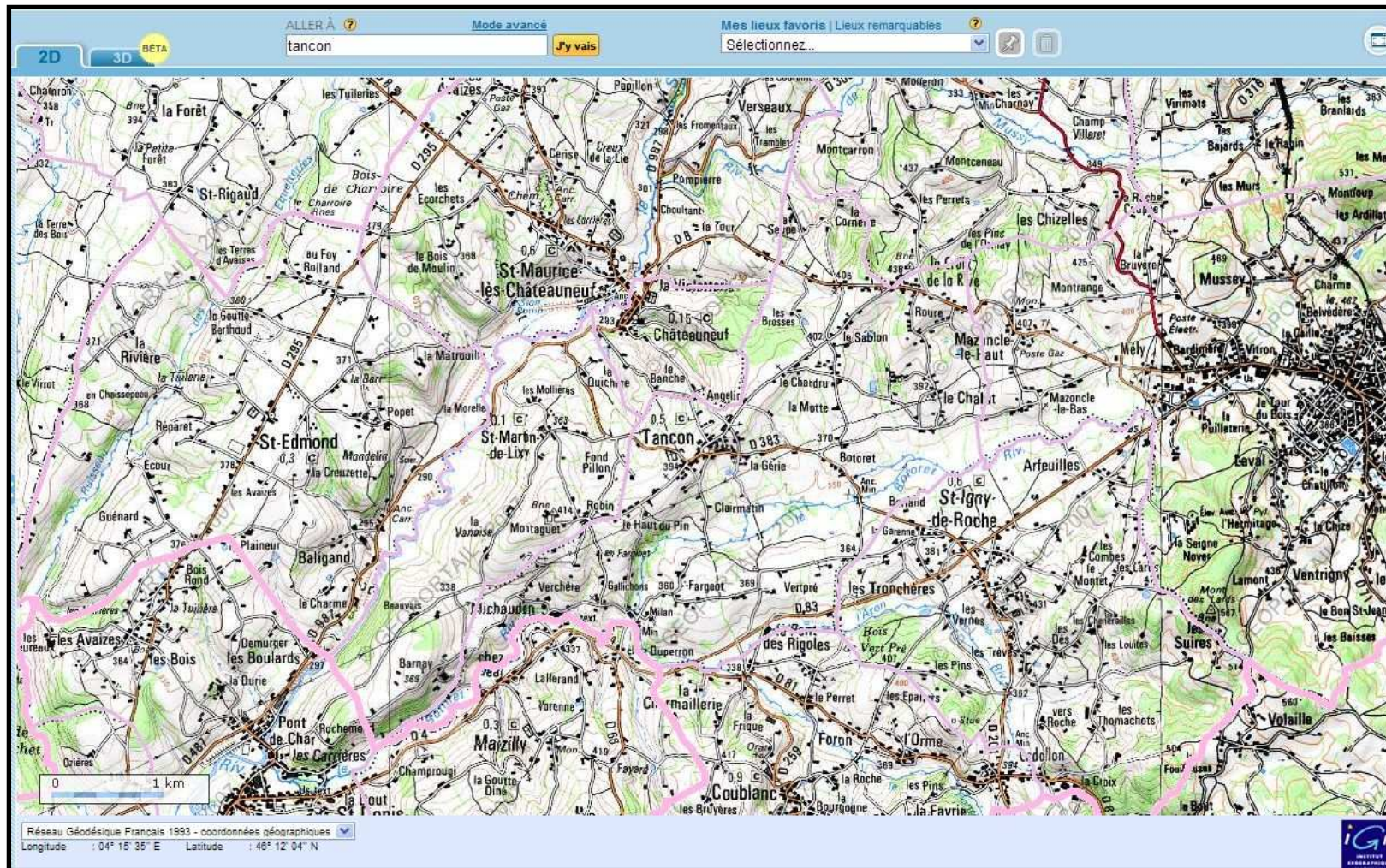

© 2008 GéoPortail.fr

Lion1906.com : un outil pour la généalogie

Publicité : [Gauthier Déménagement](#) Déménagement et Garde-meubles depuis 20 ans en Bourgogne | [Hôtels Chalon sur Saône](#) Voyager avec TripAdvisor: offres des hôtels et avis de voyageurs | [Stats](#) | [Annonces Google](#)

Lion 1906

Recherche rapide

Accueil Recherche Infos Utile Divers

Tancon

Régions :
Alsace
Aquitaine
Auvergne
Basse-Normandie
Bourgogne
Bretagne
Centre
Champagne-Ardenne
Corse
Franche-Comté
Haute-Normandie
Île-de-France
Languedoc-Roussillon
Limousin
Lorraine
Midi-Pyrénées
Nord-Pas-de-Calais
Pays de la Loire
Picardie
Poitou-Charentes
Prov.-Alp.-Côte d'Azur
Rhône-Alpes

Carte interactive

Tancon est une commune située dans le département de Saône-et-Loire (région de Bourgogne). La ville de Tancon appartient au canton de Chauffailles et à l'arrondissement de Charolles. Les habitants de Tancon étaient au nombre de 480 au recensement de 1999. La superficie est de 9.5 km². Tancon porte le code Insee 71533 et est associée au code postal 71740. Elle se situe géographiquement à une altitude de 394 mètres environ.

Informations administratives

Région : **Bourgogne**
Département : **Saône-et-Loire (71)**
Code Insee : **71533**
Code postal : **71740**

Taille (Surface, population, densité)

Habitants en 1990: **457**
Habitants en 1999: **480**
Surface : **9.5 km²**
Densité (en 1999): **51 h/km²**

Informations géographiques

	D M S	Degrès	Radians
Longitude Est :	04°15'45"	4.2625°	0.074395 r
Latitude Nord :	46°12'06"	46.2017°	0.806371 r

Altitude : **394 m**

Villes proches de Tancon

N°	Ville (Dpt)	Proximité	Cap
1	Châteauneuf (71)	1.2 km	
2	Saint-Martin-de-Lixy (71)	1.4 km	
3	Saint-Maurice-lès-Châteauneuf (71)	2 km	
4	Maizilly (42)	2.8 km	
5	Saint-Igny-de-Roche (71)	2.9 km	
6	Coublanc (71)	3.3 km	
7	Saint-Edmond (71)	3.7 km	
8	Chassigny-sous-Dun (71)	4.7 km	
9	Saint-Denis-de-Cabanne (42)	5.2 km	

Plan de Tancon, principaux hameaux

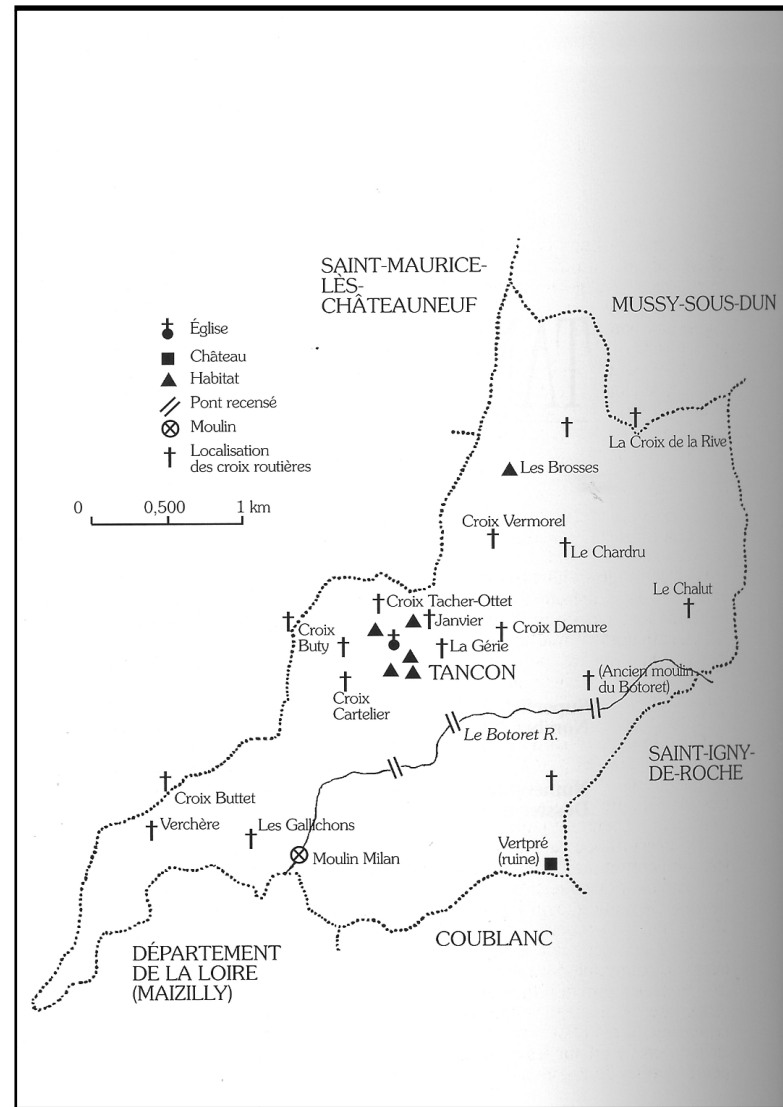

Sur la voie romaine de la Saône à la Loire

Plan cadastral de 1829



Cadaastre de 1829 : section A, feuille 1



Cadaastre de 1829 : section A1, La Cornerie

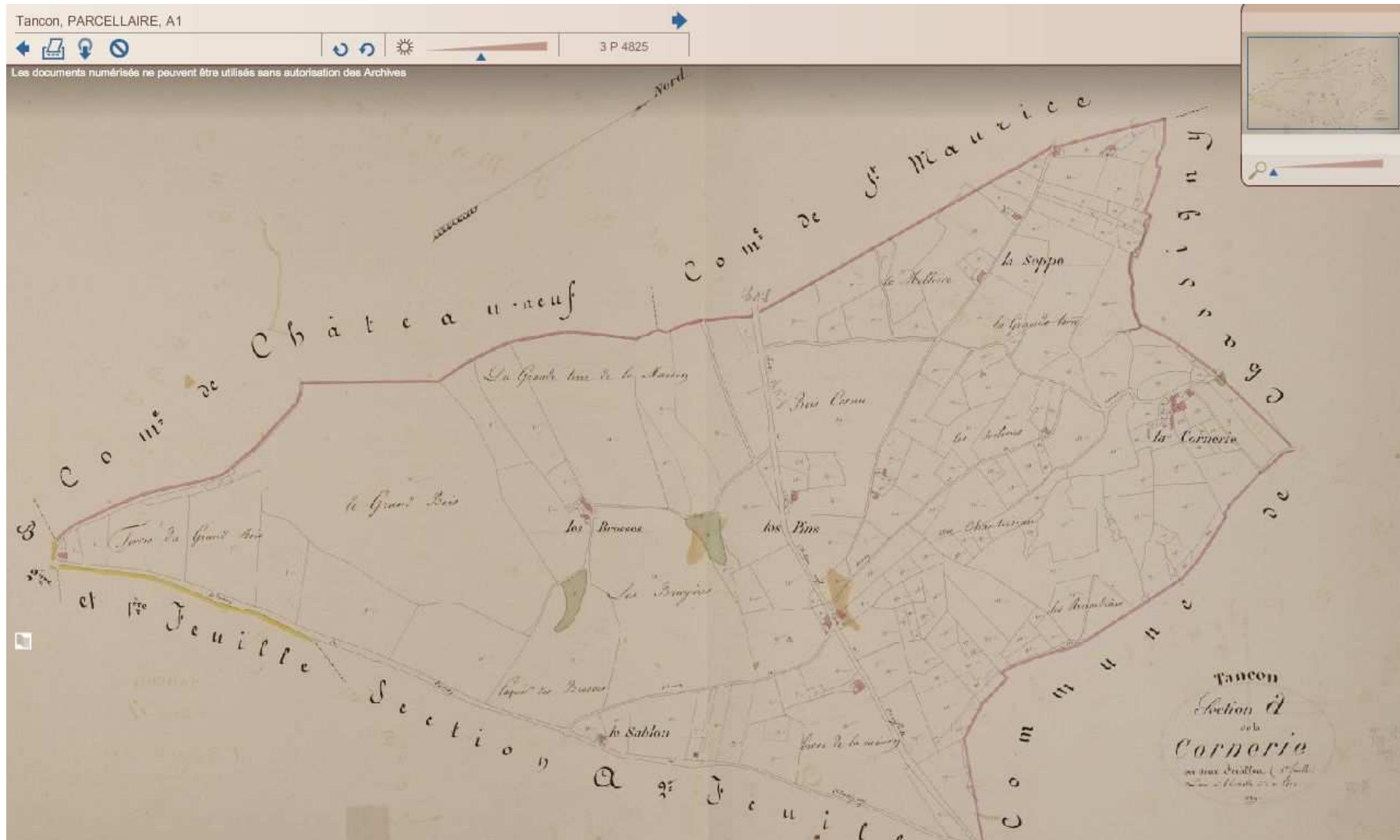

Cadastre actuel : <http://www.cadastre.gouv.fr>

cadastre.gouv.fr

Feuille 000 0A 01 - Commune : TANCON (71)

94 95 573

X=749504.68 ; Y=137702.59

Veillez cliquer sur une parcelle pour démarrer une nouvelle sélection.

Informations littérales relatives à une parcelle

Références cadastrales de la parcelle	000 0A 95
Contenance cadastrale de la parcelle	1 855 mètres carrés
Adresse de la parcelle	LA SEPPE 71740 TANCON

©2007 Ministère du budget, des comptes publics et de la fondation publique

Toponymes IGN

Lieux-dits habités : Botoret, Clairmatin, En Farginet, Fargeot, Gallichons, Janvier, La Cornerie, La Croix de la Rive, La Gérie, La Motte, La Seppe, Le Chalut, Le Chardru, Le Haut du Pin, Le Sablon, Les Brosses, Les Murs, Les Pins, Milan, Roure, Tancon, Verchère, Vertpré

Lieu-dit non habité : L'Étang de Bourvier (voir la légende « Il était une fois ... Tancon » de Victor Fourcaud, Mémoire Brionnaise n°2)

Histoire de Tancon

[Description de la commune, hameaux et écarts \(ouvrage de M. Monnier, 1856\)](#)

[Notes rédigées entre 1746 et 1770 par Mr Dechezeaux curé de Tancon \[PDF\]](#)

[Le tremblement de terre de Lisbonne en 1755, récit du curé de Tancon](#)

[L'année 1759, récit du curé de Tancon](#)

[Deux physiciens du Brionnais au XVIII^e siècle](#)

[Relevés des Baptêmes, Mariages et Sépultures \(1672-1801\)](#)

[Tables décennales des Naissances, Mariages et Décès 1802-1902 \(site de Jean Saille\)](#)

[Actes d'état civil \(Archives Départementales de Saône-et-Loire\)](#)

[Plan de Tancon, principaux hameaux](#)

[Photo satellite et carte IGN \(Géoportail\)](#)

[Cadastre de 1829](#)

[Notice communale](#)

Histoire de Tancon : enquête de l'intendant de Bourgogne Claude Bouchu en 1666 (AD21, C 2889)

<p>Francois de Bonne de Croqui Duc de les dignitez de. a les deux tiers de la Justice de grand au de la Baronnie de Chastellenie de Chastelneuf,</p>	<p>III. Qui en sont les Seigneurs. Leurs Noms. Qualités. Facultés. Mœurs. Et Emplois.</p>
<p>La Baronnie luy appartient en propre, et la Chastellenie par engagement. Le S^r Pierre Damas a le surplus de la Justice, un Chastell et maison forte sur soyee bastie et construite d'uo lextremite de la Baronnie qui se nomme le Chastell de verpre, qui vit honorable^t. et noble^t. estant gont illec. d'extraction fort ancienne, a seruy au Regnem d'harcour et on d'au^tes troupes estant maré et retiré en sa maison ou il vit de son revenu sans que personne se plaigne de luy. Les^r. De les dignitez et de qualitez connues</p>	
<p>Ce qui appartient au S^r. de les dignitez depend de la Baronnie de Chastelneuf qui releue du Roy.</p>	<p>IV. De qui elle releue. En qu'elle Justice elle est. Sous quel Tiltre, de simple Sei- gneurie, Baronnie, ou autre.</p>

Généalogie des Damas seigneurs de Vertpré

Archives généalogiques et historiques de la noblesse de France, tome V, 1834, P. Louis Lainé, Google Livres

Ascendants de Gilbert de Damas

Jusqu'à la 10^e génération.

- Génération 1
 - 1 - Gilbert de Damas, *Maréchal de camp* +1733
- Génération 2
 - 2 - Pierre de Damas, *seigneur de Vertpré*
 - 3 - Anne Gambier, *Dame de la Garde (Saint Igny de Vers)*
- Génération 3
 - 4 - Christophe de Damas, *seigneur de Vertpré*
 - 5 - Jeanne d'Austrein
- Génération 4
 - 8 - Christophe I de Damas
 - 9 - Philberte de Montchanin
 - 10 - Pierre d'Austrein, *seigneur de Jarnosse*
 - 11 - Annonciade Gayant
- Génération 5
 - 16 - Jean de Damas, *seigneur de Vanoise*
 - 17 - Anne de Choiseul
 - 18 - Claude de Montchanin
 - 19 - Françoise d'Amazé
- Génération 6
 - 32 - Claude de Damas, *seigneur de Vertpré* +/1554
 - 33 - Françoise de Chauvy
 - 34 - Jacques de Choiseul, *seigneur de Porcheresse*
 - 35 - Claudine de Saint-Ligier
- Génération 7
 - 64 - Jean II de Damas, *seigneur de Vertpré* 1428/
 - 65 - Isabelle de Saint-Bonnet
 - 66 - Jean de Chauvy, *seigneur de Chesnay*
 - 67 - Jeanne de Chandieu
- Génération 8
 - 128 - Jean de Damas, *seigneur de Vanoise*
 - 129 - Jeanne de Naqu
- Génération 9
 - 256 - Josserand II de Damas, *damoiseau*
 - 257 - Blanche de La Vanoise
 - 258 - Louis de Naqu, *seigneur de Magny*
 - 259 - Philberte de Blénost
- Génération 10
 - 512 - Josserand I de Damas, *seigneur de Champléger ou Chanvivy* +/1394
 - 513 - ??
 - 514 - Jacques de La Vanoise
 - 515 - Yolande de Saint-Romain

Histoire de Tancon

- **Visite pastorale de l'évêque de Mâcon le 19 juillet 1746 (N.B. visite de SIR le 18 juillet), Annales de l'académie de Mâcon**
- **Il était une fois ... Tancon, Victor Fourcaud, Mémoire Brionnaise n° 2**
- **Tancon, station préhistorique, Victor Fourcaud, MB n° 7 (silex de l'époque moustérienne, -100.000 ans, homme de Néandertal)**
- **Les Damas au château de Vertpré, notes recueillies par Victor Fourcaud, MB n° 10**
- **L'église de Tancon, Michel Demurger MB n° 12**
- **Dénombrement général des droits et fonds de la terre et seigneurie de Verpré par Joseph Manin, commissaire en droits seigneuriaux (1785)**

Description de la commune en 1856 par Monnier

TANCON, à 6 kil. de Chauffailles ; 3 myr. 4 kil. de Charolles ; 9 myr. 6 kil. de Chalon ; 6 myr. 8 kil. de Mâcon. - Hab. 937 ; maisons 193 ; mén. 193. - Sup. 947 hect. dont 489 en terres lab., 265 en prés, 30 en vignes, 66 en bois. - 1 four à chaux. 3 moulins à 3 tournants. Scies à eau. 1 huilerie. Tissage de toiles de coton et de fil, qui se vendent aux marchés de Chauffailles. Fabrication de soierie. - Eglise, voc. l'Inv. du C. de St-Etienne. - 1 école communale. - Perception et bureau de poste, Chauffailles.

Situé sur une éminence. Très-belle vue. - Au hameau de Vertpré, restes d'un vieux château féodal. Sur le bord d'un ancien chemin dont on attribue la construction aux Romains, on a trouvé, en minant un terrain pour planter de la vigne, des vases en terre contenant des monnaies anciennes et une douzaine de puits disposés sur une même ligne. - L'église a été agrandie en 1852 par la construction de trois nefs, avec chœur, abside et chapelle, dans le style de la fin du XIIe siècle, sur les dessins de M. Berthier, architecte du département.

Hameaux : Barnay, Boteret, Chalut, Charderu, Clairematin, Cornery, Fargeaud, Galichon, Gery, le Haut-du-Pin, Roure, La Seppe, Vertpré.

(1 myriamètre = 10.000 m = 10 km, merci Pierre Boiton !)

Démographie

<http://cassini.ehess.fr>

**60 habitants (feux)
en 1666 d'après
l'enquête de
l'intendant Bouchu**

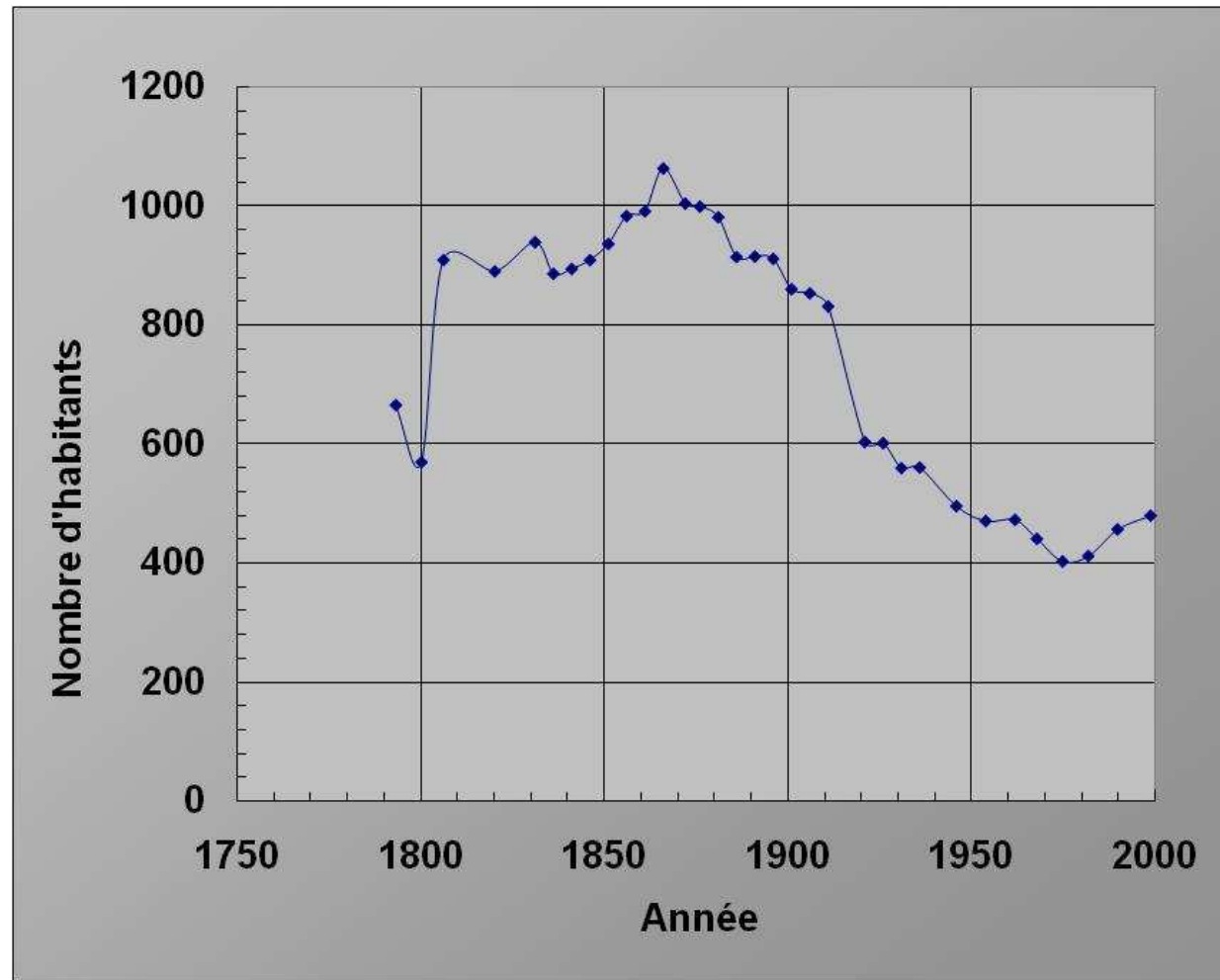

Nb. d'habitants en 1794/1999 : Belmont 2440/1501, St Igny de Vers 2260/553, Chauffailles 2037/4119, Mussy + Anglure 1470/502, Propières 1131/419, Belleroche 940/211, Coublanc 783/898

Registres paroissiaux de Tancon

- **Période : 1672-1801**
- **A finaliser : période 1626-1669 (lacunes)**
- **Photographies de Jean Saille**
- **Collections communale et départementale**
- **2646 Baptêmes**
- **586 Mariages**
- **1628 Sépultures**
- **Au total 4860 actes relevés**
- **7 Contributeurs : AA, LA, GD, GM, PM, FR, CV**
- **Mise en ligne sur le site d'Armand Accary en mars 2008**
- **Tables décennales NMD an X (1802) -1902 sur le site de Jean Saille**

Exploitation des registres paroissiaux :

1 - Baptêmes

Baptêmes

Total : 2646 baptêmes

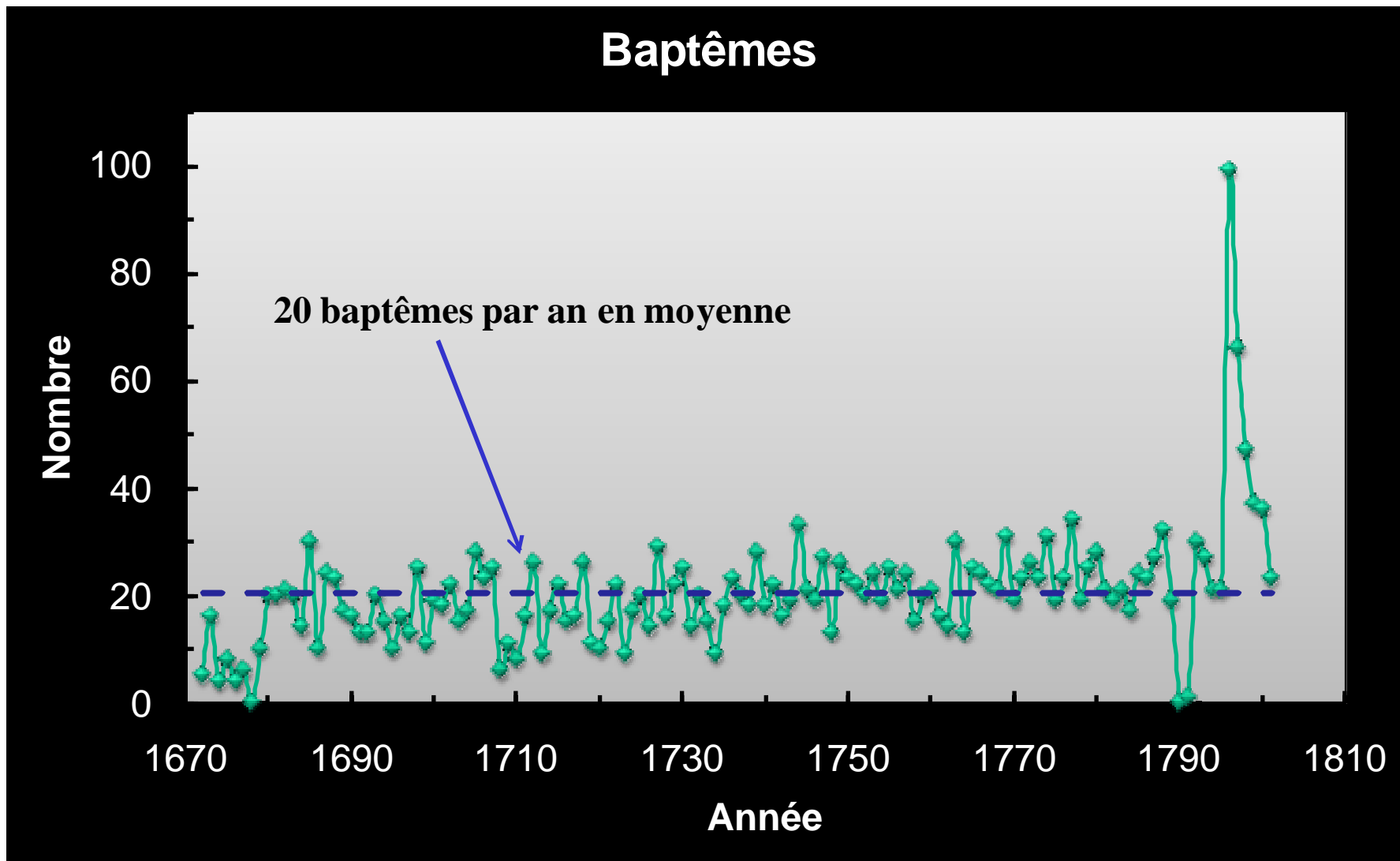

Baptêmes

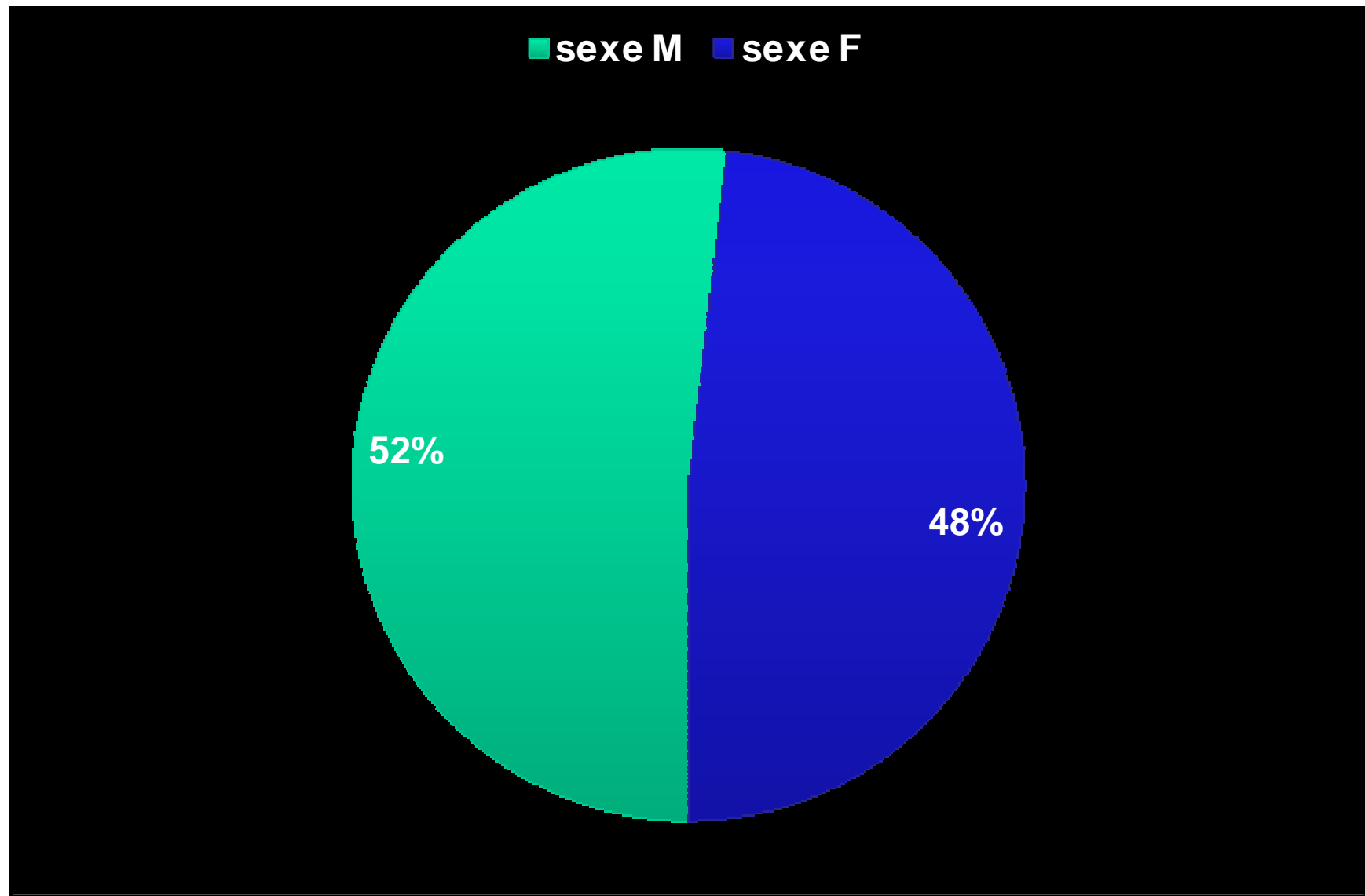

Baptêmes à Tancon

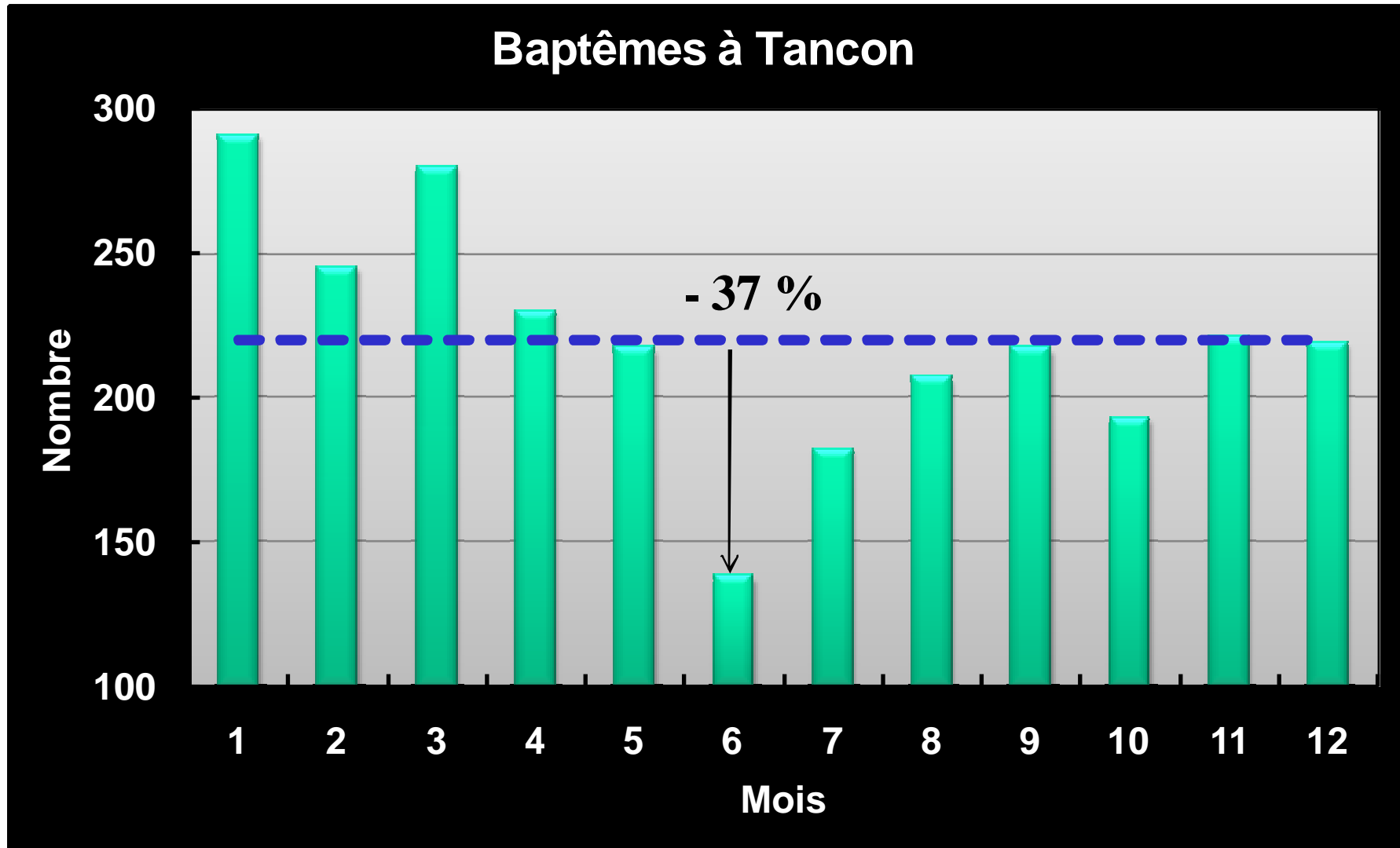

Baptêmes : comparaison avec SGLM, Mussy et Chauffailles

SGLM

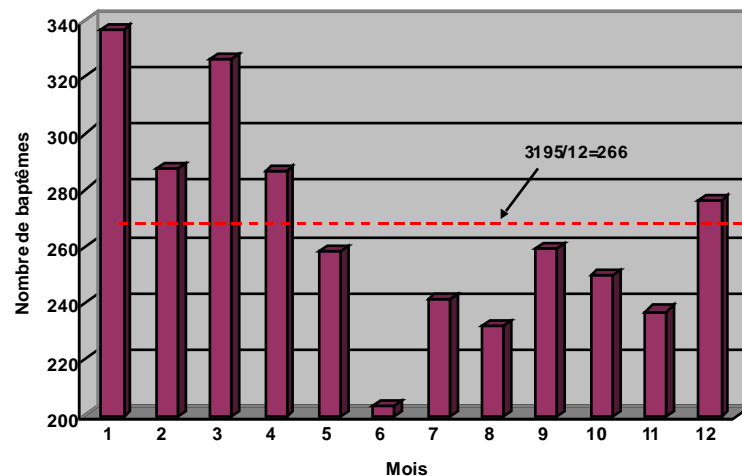

Baptêmes à Mussy-sous-Dun - période de 1693-1792

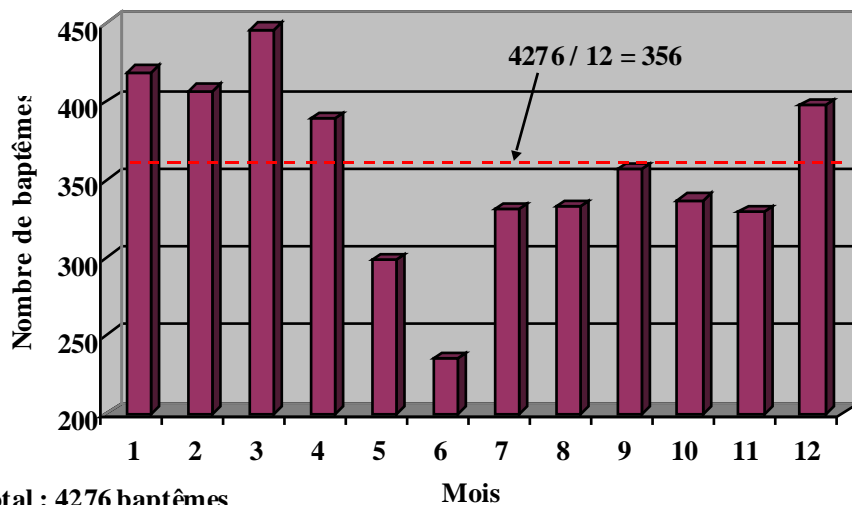

Total : 4276 baptêmes

Chauffailles

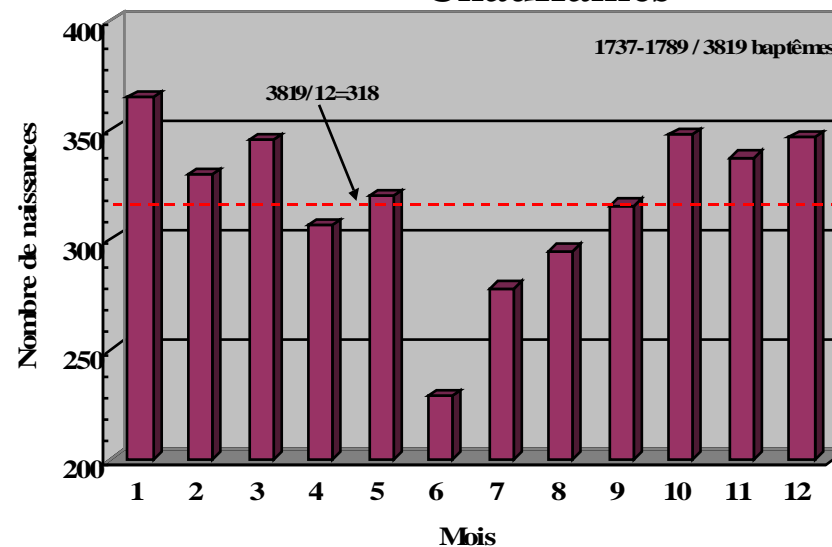

Naissances gémellaires à Tancon

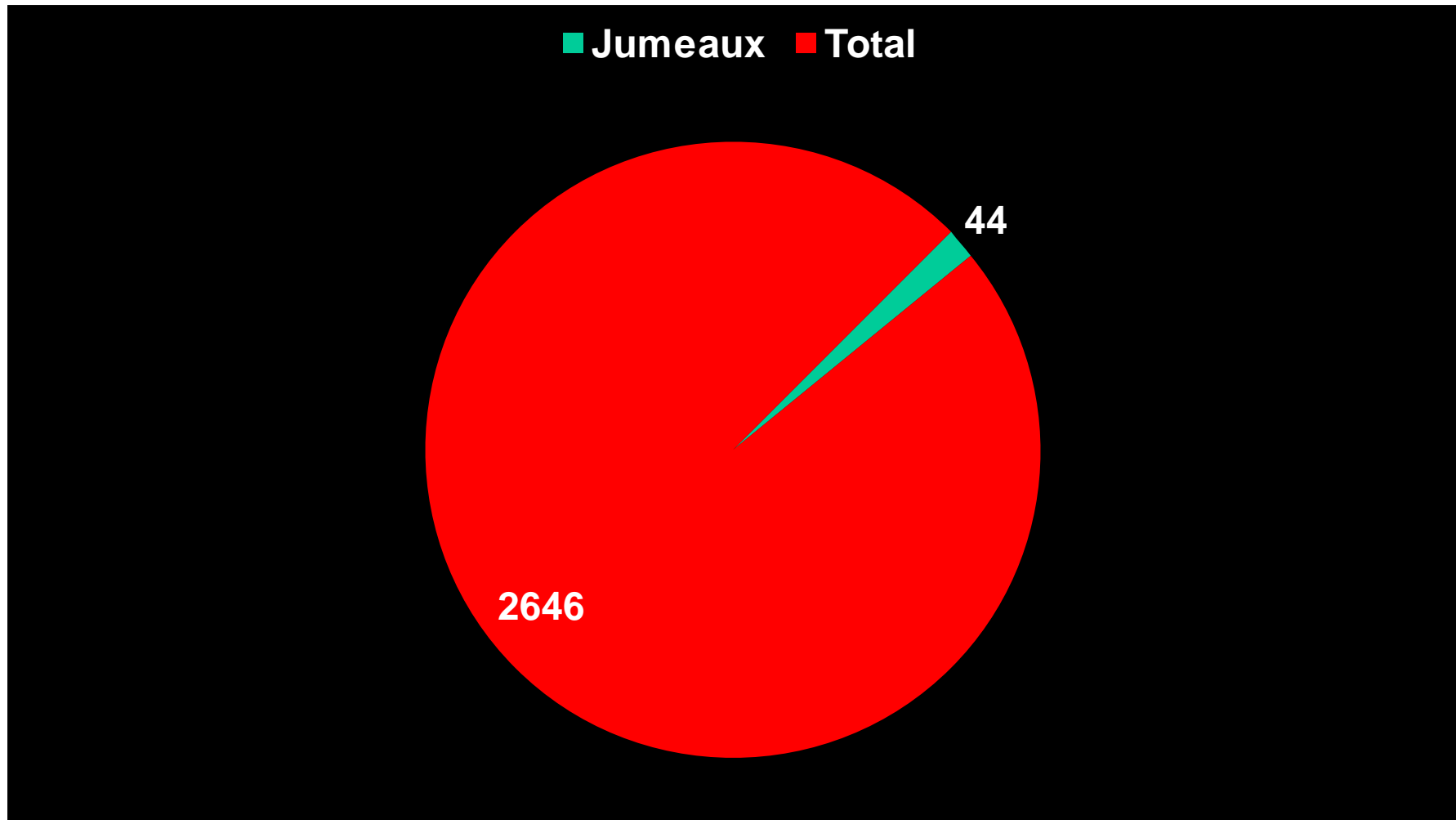

Taux de gémellité : 17 pour 1000

Naissances gémellaires à SGLM, Mussy et Chauffailles

Baptêmes à St-Germain 1692-1792

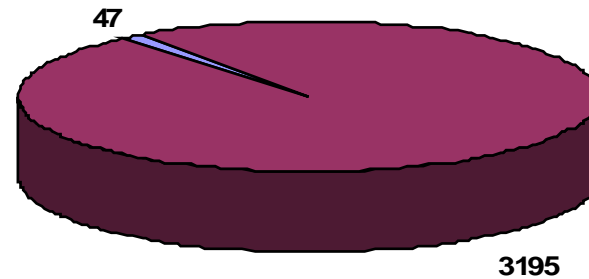

Taux de gémellité : 15 pour mille

Baptêmes à Mussy-sous-Dun 1693-1792

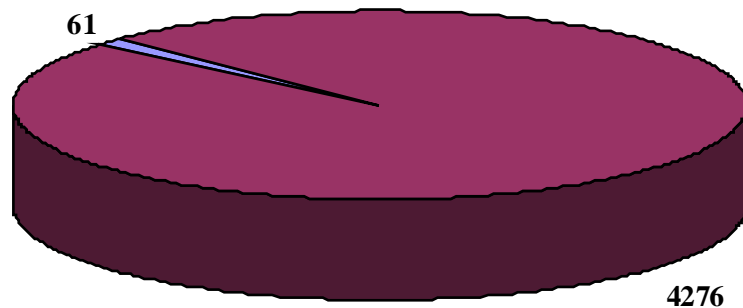

Taux de gémellité : 14 pour mille

Baptêmes à Chauffailles 1737-1789

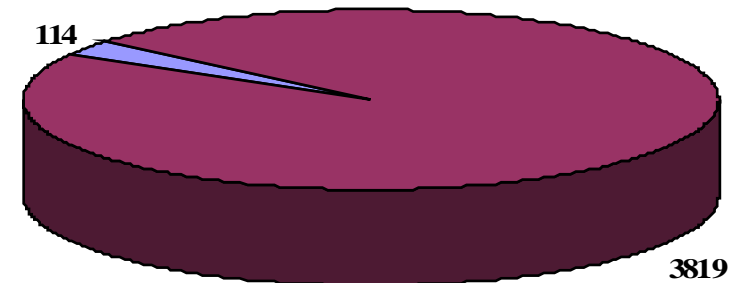

Taux de gémellité : 18 pour mille

Exploitation des registres paroissiaux :

2 - Mariages

Origine des époux

Amplepuis (69), **Arcinges** (42), Artaix, **Azolette** (69), Baudemont, **Belleroche** (42), **Belmont-de-la-Loire** (42), Bois-Ste-Marie, Boyer, **Chandon** (42), Chapelle-sous-Dun (La), **Charlieu** (42), Charolles, Chassigny-sous-Dun, Châteauneuf, Chauffailles, Chaumont, Clayette (La), Coublanc, **Cours** (69), Curtil-sous-Burnand, Dyo, **Ecoche** (42), Fleury-la-Montagne, **Jarnosse** (42), **La Solle? en pays du Puis?**, Ligny-en-Brionnais, **Lyon** (69), Mâcon, **Maizilly** (42), **Mans le petit en Poitou (?)**, Marcigny, **Mars** (42), Montceaux-L'Etoile, Montmelard, Mussy-sous-Dun, Oyé, Poisson, Pouilly, **Ranchal** (69), **Roanne** (42), **Sevelinge** (42), Sornin devant St-Maurice, St-Bonnet-de-Cray, **St-Bonnet-le-Troncy** (69), **St-Denis-de-Cabanne** (42), **St-Germain-la-Montagne** (42), St-Hilaire, St-Igny-de-Roche, **St-Igny-de-Vers** (69), **St-Jean-la-Bussière** (69), St-Julien-de-Cray, St-Laurent-en-Brionnais, St-Martin-de-Lixy, St-Maurice-lès-Châteauneuf, **St-Pierre-la-Noaille** (42), St-Sernin, Tancon, **Thel** (69), **Thizy** (69), Varenne-en-Brionnais, Varennes-sous-Dun, Vauban, **Villers** (42), Vougy

Mariages à Tancon

Total : 586 mariages

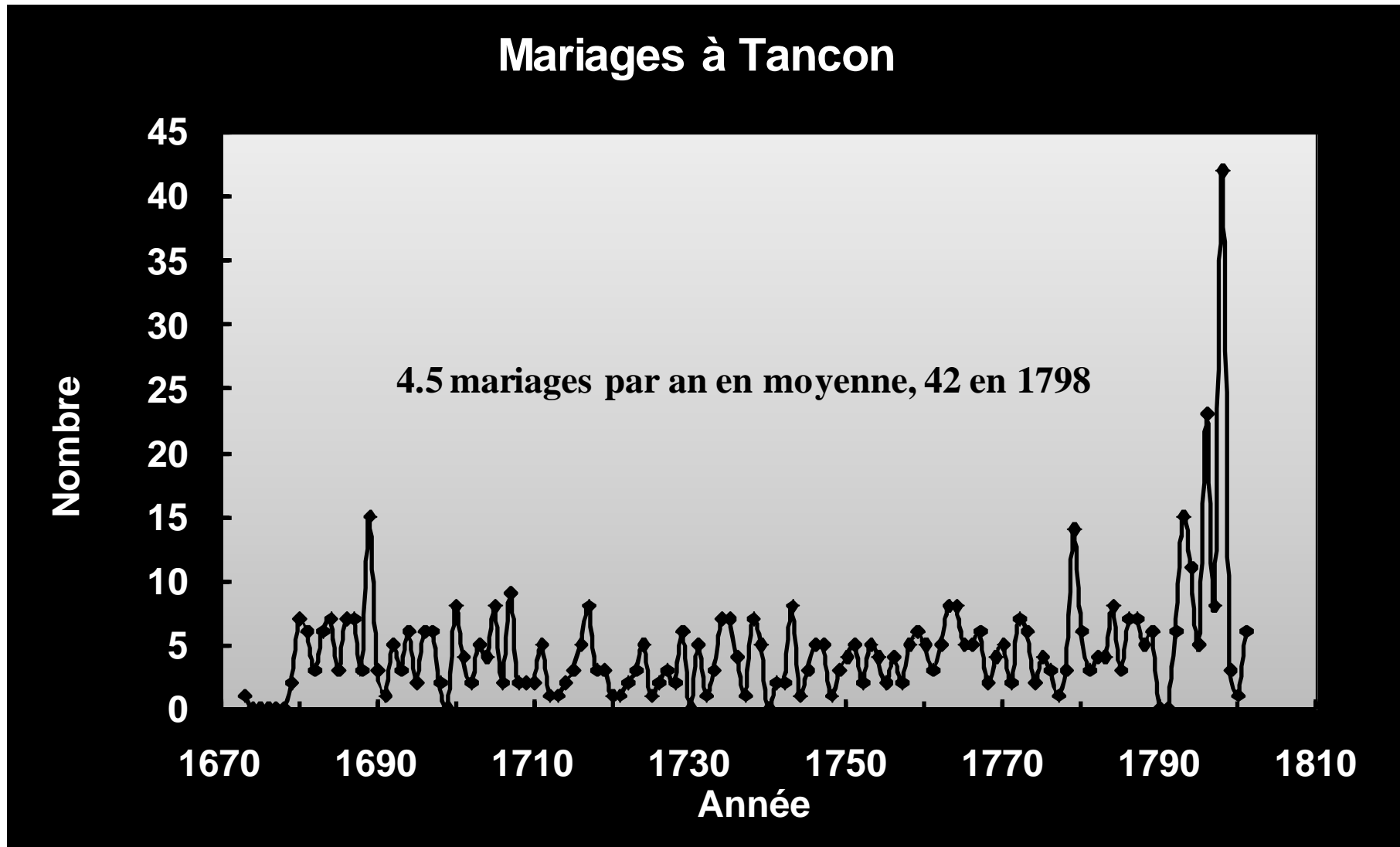

Mariages à Tancon : Quand se marie-t-on ?

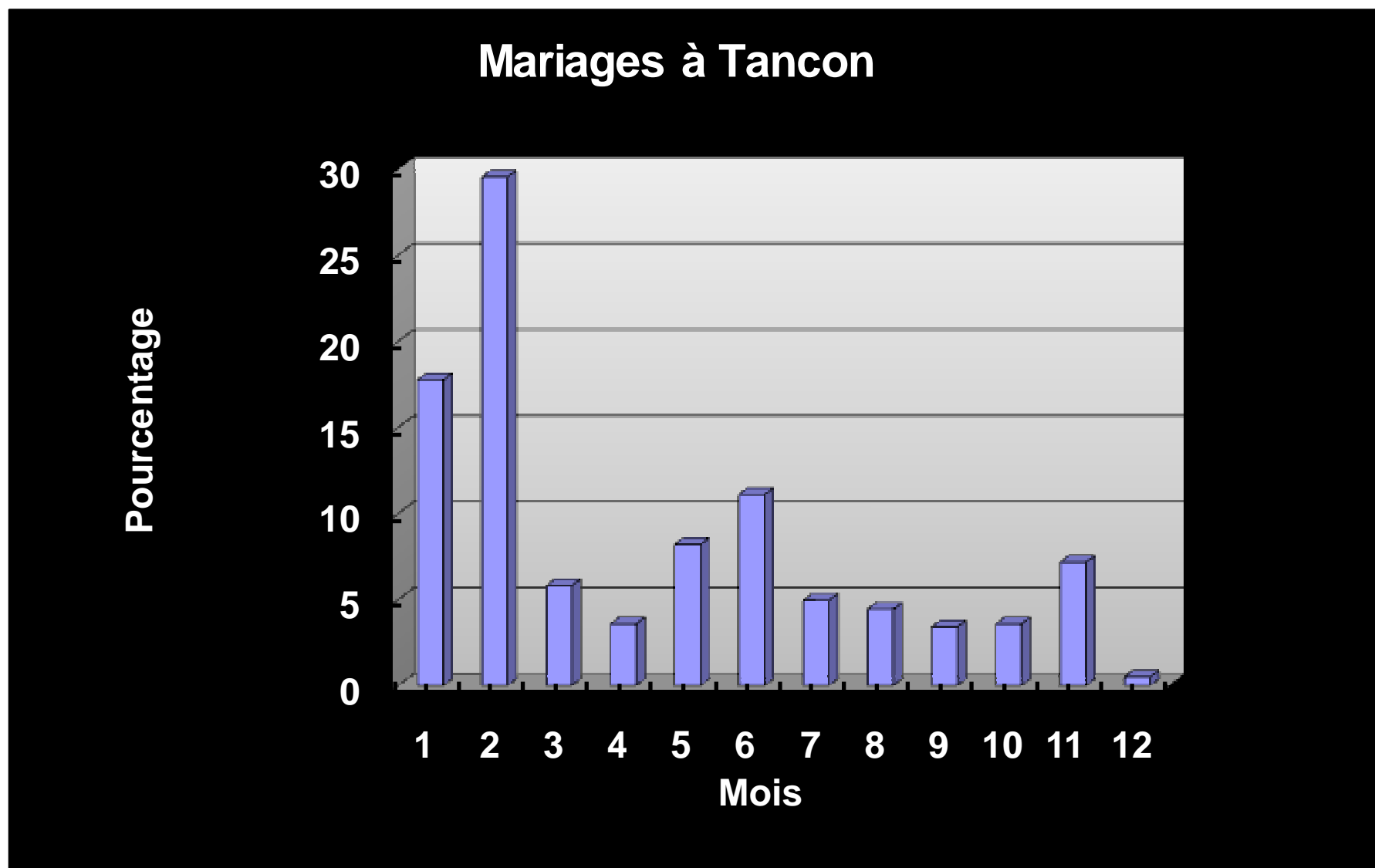

Comparaison des mariages avec SGLM, Mussy et Chauffailles

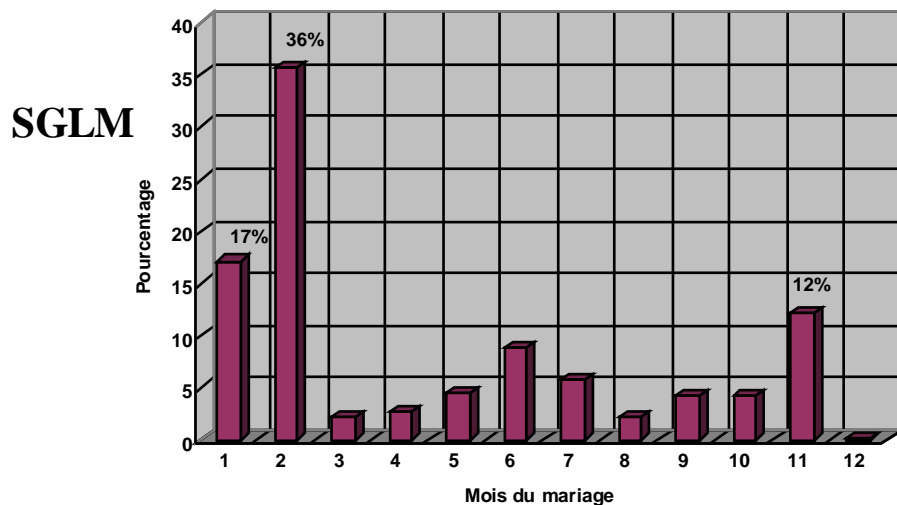

Chauffailles

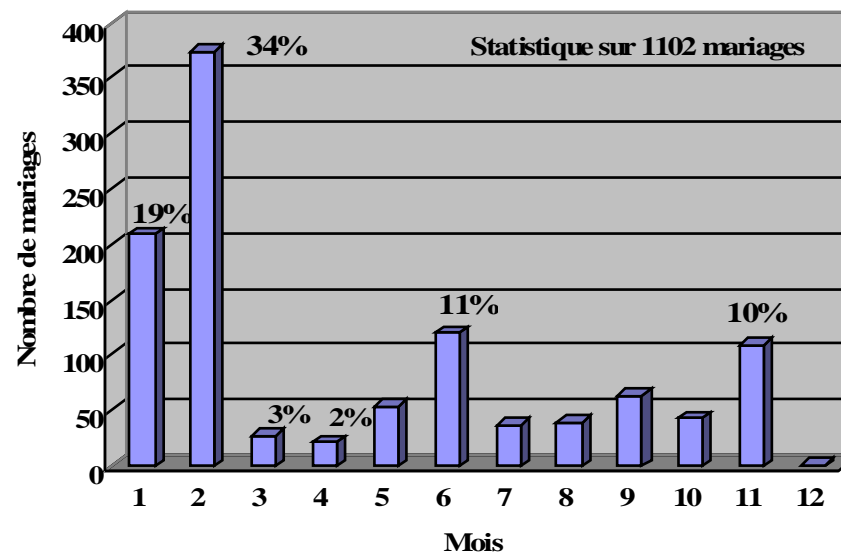
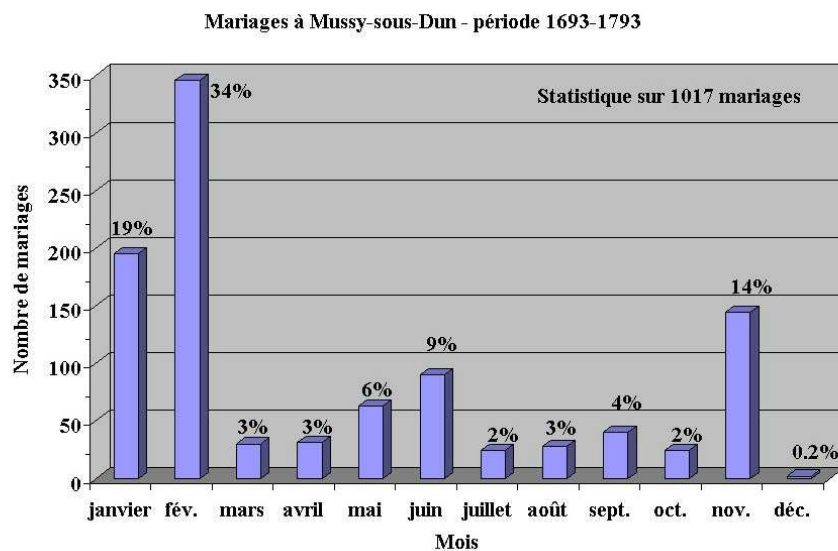

Mariages à Tancon : Quel jour se marie-t-on ?

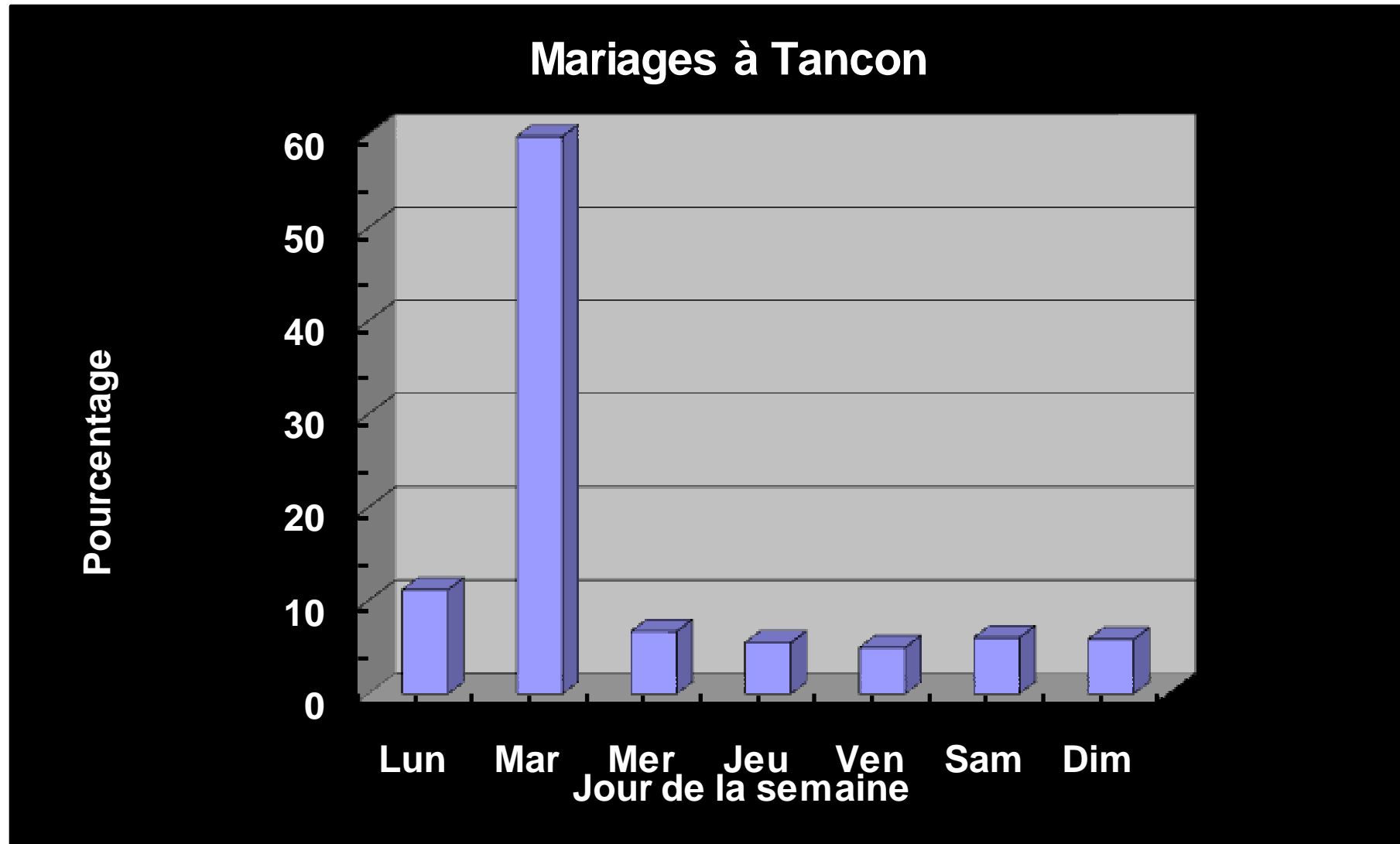

Comparaison des mariages avec SGLM, Mussy et Chauffailles

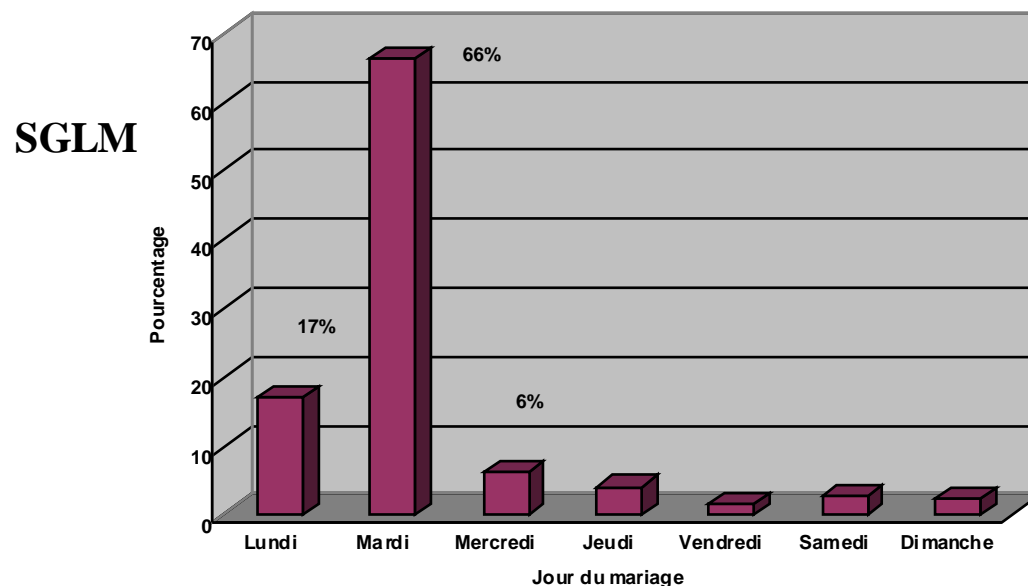

Mariages à Mussy-sous-Dun - période 1693-1792

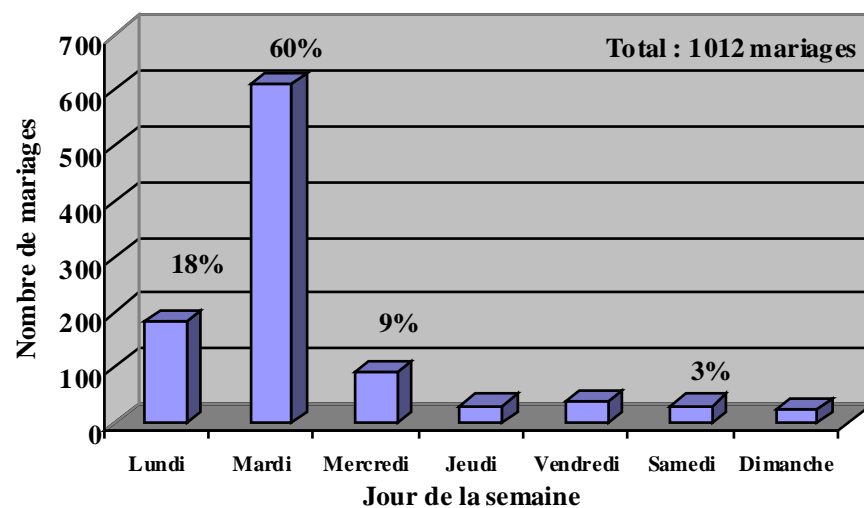

Chauffailles

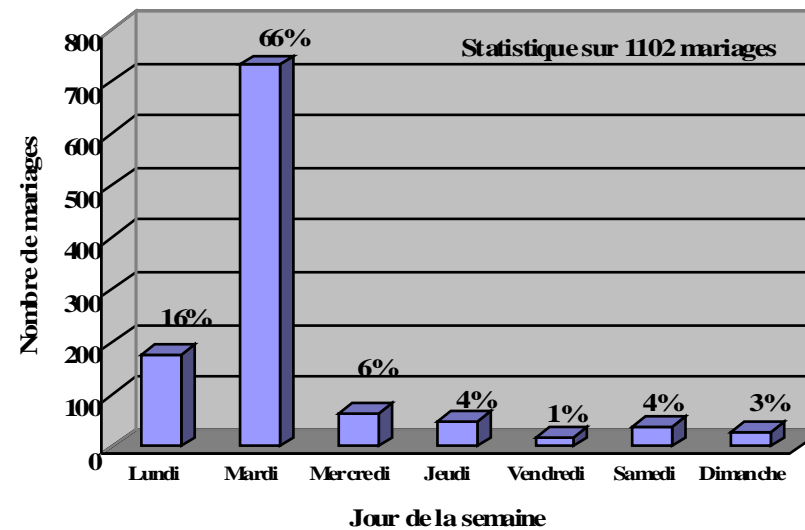

Exploitation des registres paroissiaux :

3 - Décès

Décès

12,5 décès par an en moyenne

Total : 1628 sépultures

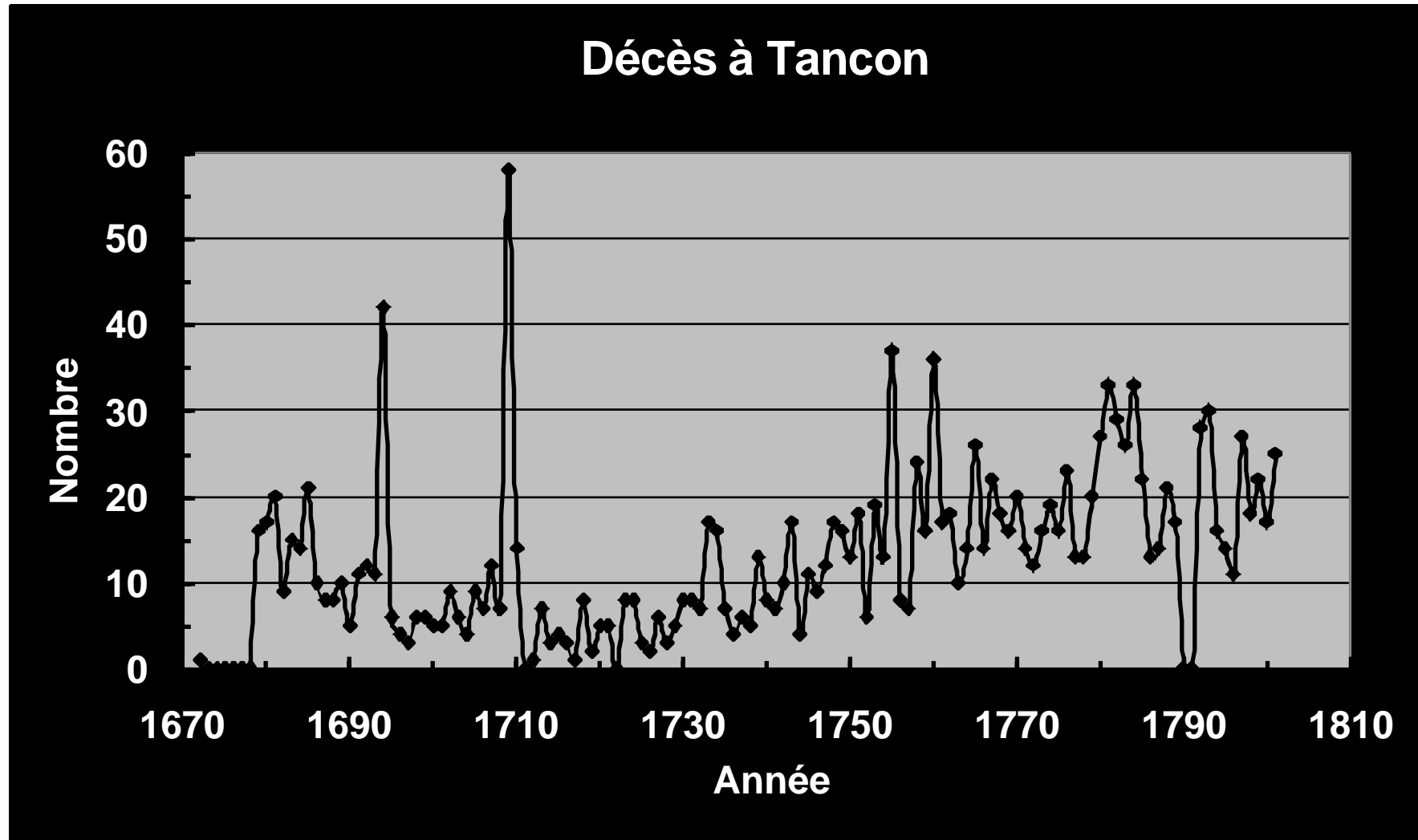

Décès à Tancon

■ sexe M ■ sexe F ■ sexe indéterminé

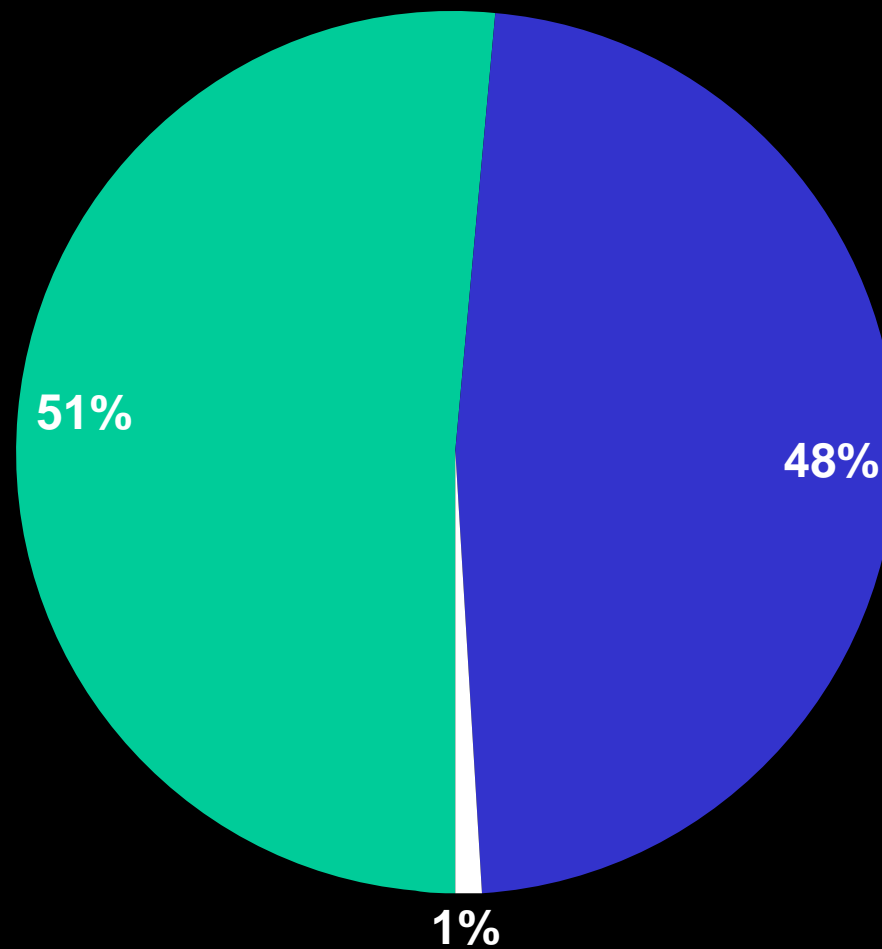

Décès à Tancon

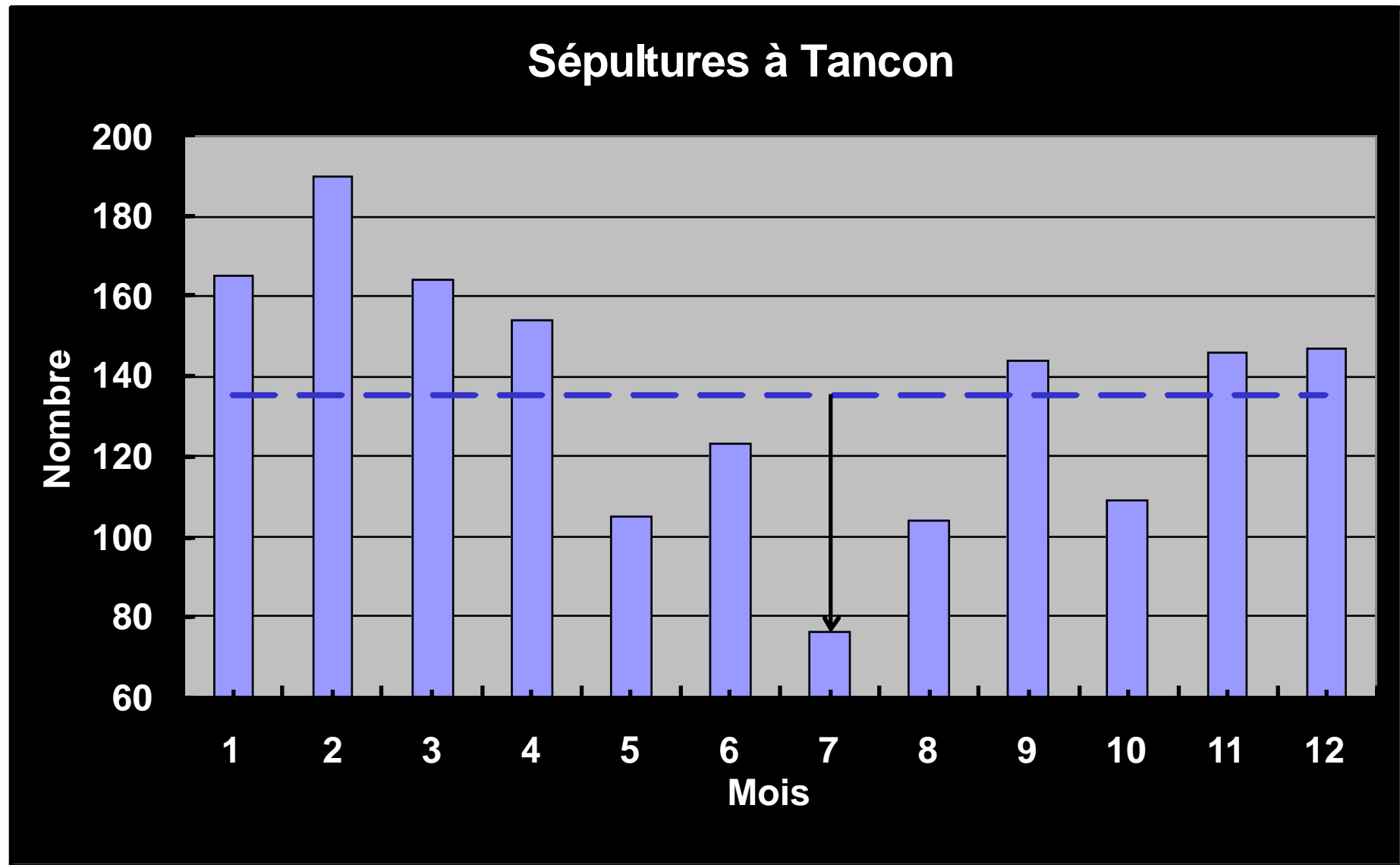

Comparaison des décès avec SGLM, Mussy et Chauffailles

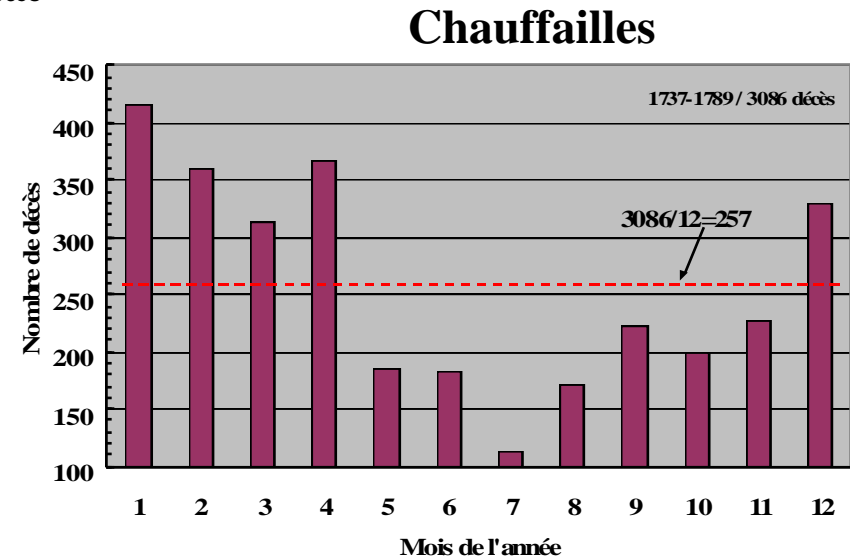
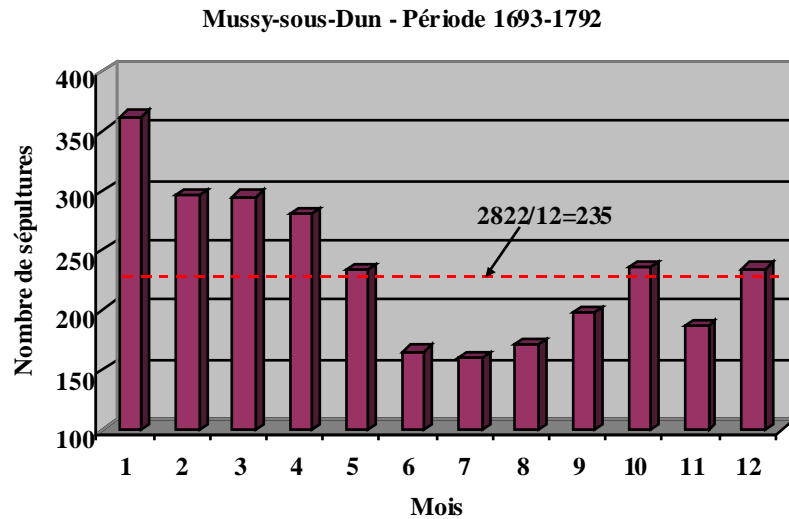
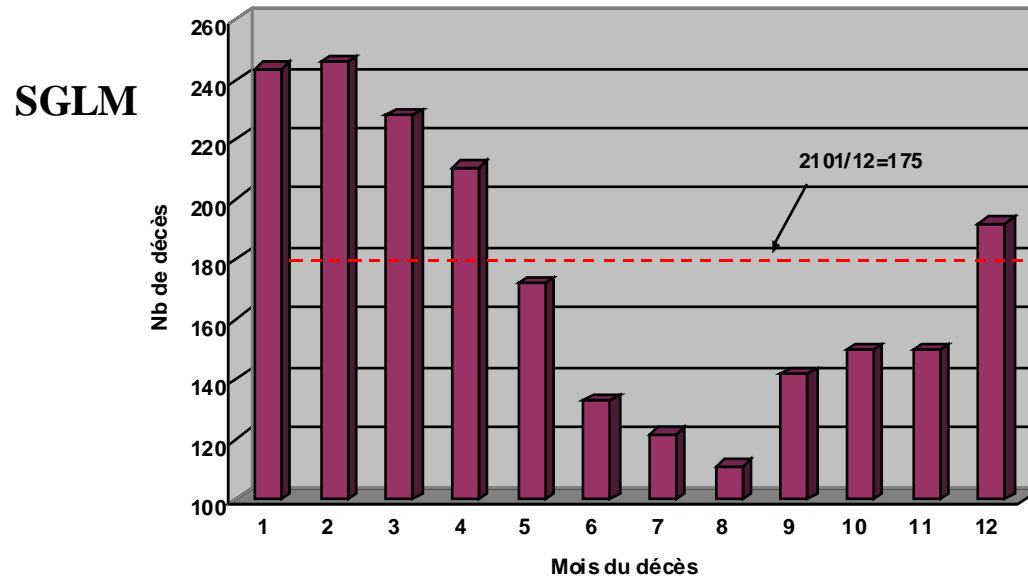

Décès durant l'année 1709

58 décès dans l'année, 31% des décès au mois de juin

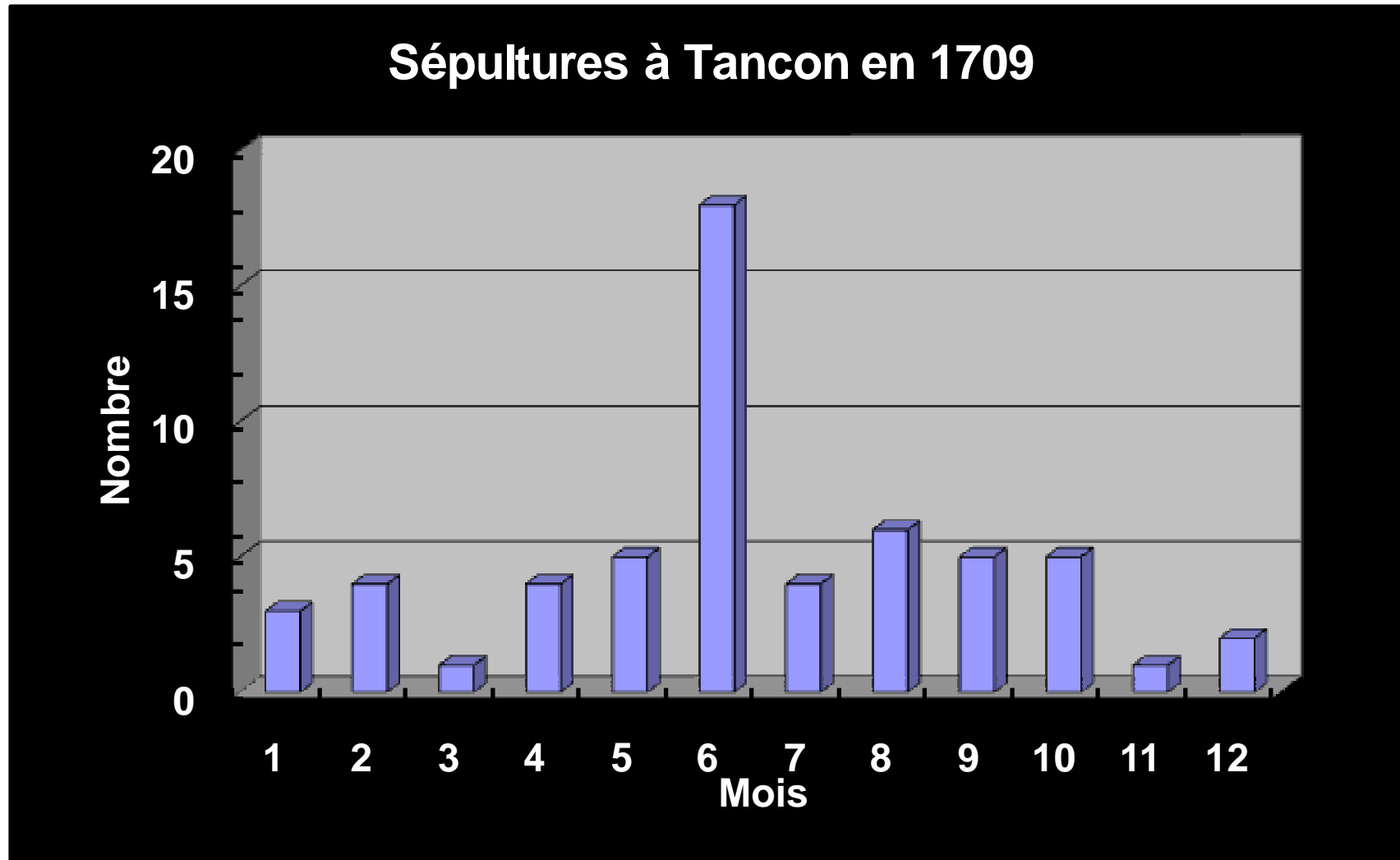

Décès durant l'année 1709 à Mussy

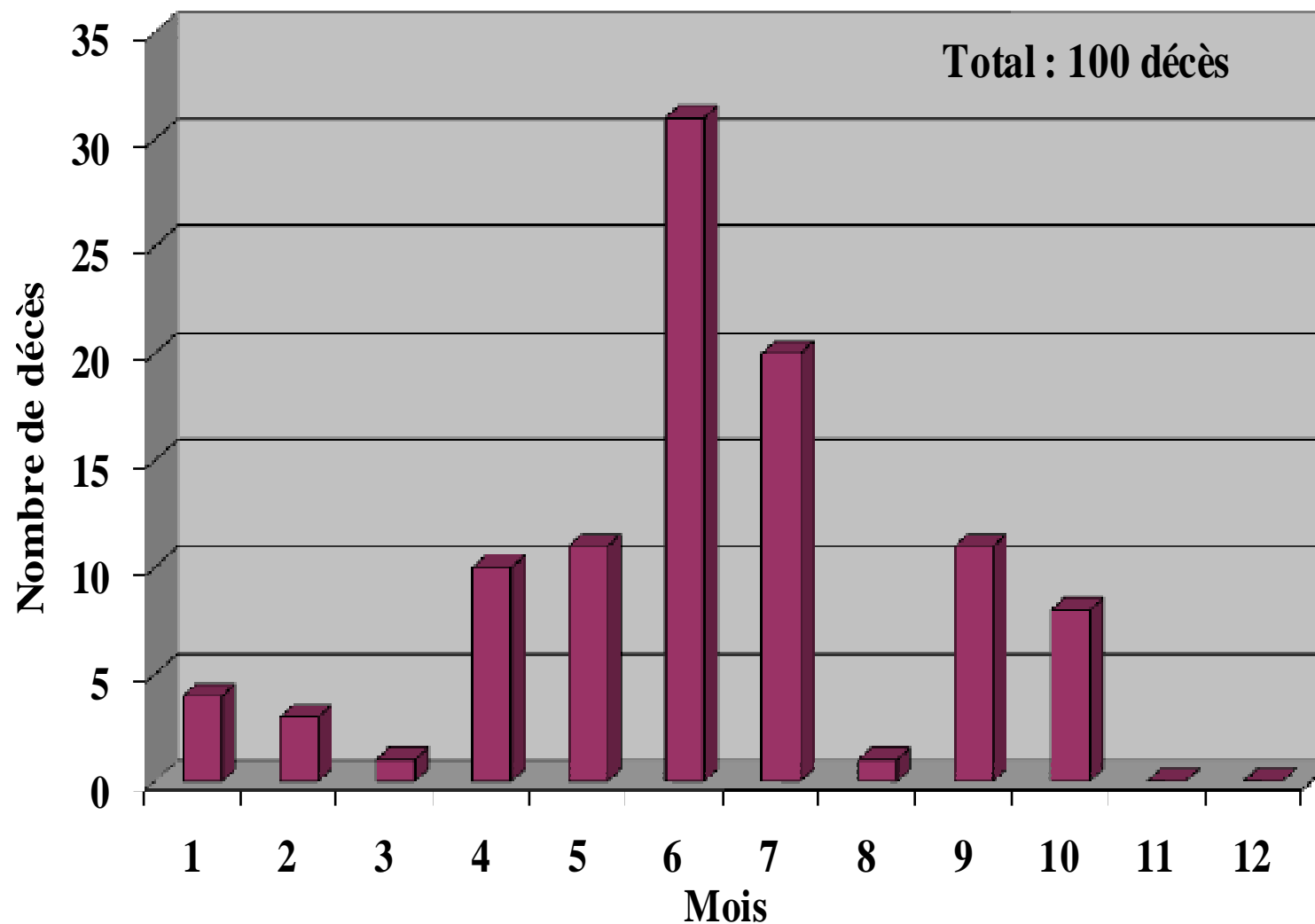

Les familles de Tancon

Noms de famille les plus répandus :
(source : nom des épouses, mariages 1672-1801)

- | | |
|-----------------------|---|
| 1: DEGRANGE | 6: AUVOLAT, PERRET |
| 2: DESVERCHERE | 7: DEAL, DEMURGER |
| 3: PELOCE | 8: BILLON, CHERVIER, CHEVALIER |
| 4: THOMACHOT | 9: DESVERCHERE |
| 5: POYET | 10: DELACOSTE, GIRARDON, GUILLET |

Prénoms les plus répandus :
(source : baptêmes 1672-1801)

- | | |
|-------------------------|---------------------------|
| 1: Jean (19 %) | 1: Jeanne (19 %) |
| 2: Claude (17 %) | 2: Claudine (17 %) |
| 3: Benoit (10 %) | 3: Marie (12 %) |
| 4: Pierre | 4: Antoinette |
| 5: Antoine | 5: Benoite |

Les notables de Tancon

Claude VERCHERE notaire royal, époux de Suzanne **DONGUY**, + 1697

François DELACOSTE notaire royal, procureur d'office de Châteauneuf, + 1705

Claude DELACOSTE notaire royal, époux Catherine **CHASTELUS**, + 1754

Jean JOLY huissier royal

Pierre FLEURY huissier royal, notaire royal à SIR

Pierre François ALIX notaire royal, procureur

Etienne de DREE comte et seigneur de la Faix et **René de DREE** seigneur de la Serrée
époux **Jeanne DAMAS**

Claude BOISSEAU lieutenant de Vertpré, Barnaye

Jacques BUCHET, **Jean DEAL**, **Etienne DEVERCHERE**, **Blaise** et **Georges PERRIN**
maréchaux

Jean BARRICAND et **Benoit POYET** bourgeois

Jean GERBET, **François PERNIN**, **Etienne VERCHERE** marchands

Claude CHOPIN, **Antoine OUISE**, **Pierre PEGUET**, **Antoine TURRIN**, **Jean VERCHERE** meuniers

Autres professions : charpentier, cordonnier, couvreur, cultivateur, fermier, granger, jardinier, journalier, laboureur, locataire, manouvrier, propriétaire, tailleur d'habit, tisserand, tixier, tonnelier, vigneron

Le curé Vincent, la montée des « blancs »



**La Révolution dans l'ancien diocèse de Mâcon,
districts de Marcigny et de Charolles**
B. Rameau, Annales de l'Académie de Mâcon (1899) BNF/Gallica

Le canton de Chauffailles comprenait les cinq paroisses de Chauffailles, Coublanc, Mussy, Saint-Igny-de-Roche, Tancon.

L'esprit public y resta antirévolutionnaire. Au mois de décembre 1795, l'agent du Directoire exécutif, Rubat, écrivait au commissaire près ce canton : « On me porte des plaintes de toute part que les prêtres déportés, ceux qui ont rétracté leur serment, ces hommes sans morale et sans principes se réunissent auprès de vous que vous leur accordez une protection honteuse. On me dénonce notamment un prêtre appelé **Vincent**, ex-Joséphiste, recelé chez un nommé Barrigand (sic) à Tancon, vis-à-vis la ci-devant cure ... Je vous préviens que je serai moi-même votre propre dénonciateur auprès du Gouvernement, si vous ne vous conformez littéralement à ce que prescrivent les lois. »

Le 9 février 1796, un délégué écrivait : « L'esprit public du canton de Chauffailles est le plus mauvais que j'ai vu dans ma tournée ... les prêtres réfractaires font ici un mal inconcevable, et ils y sont en grand nombre. »

Le 21 octobre 1797, l'administration municipale du canton est suspendue, parce que « les signes extérieurs du culte n'ont pas été abattus ». Enfin, au mois de juillet 1799, l'Administration centrale déclare que l'esprit public est complètement anéanti dans ce canton », et en attribue la cause principale à Claude Déverchères, président de Chauffailles, et à Pierre Chollier, agent municipal ; elle révoqua avec eux les agents de Mussy et de Tancon.

**La Révolution dans l'ancien diocèse de Mâcon,
districts de Marcigny et de Charolles**
B. Rameau, Annales de l'Académie de Mâcon (1899) BNF/Gallica

A l'occasion de la fermeture des églises, il y eut à Tancon, comme à Chauffailles et à Mussy, des troubles pendant lesquels on vit « des femmes, filles, jeunes gens, armés de pierres, piques, bâtons, empêcher les citoyens d'aller au temple pour l'étude des loix » et protester ainsi contre la profanation des églises. Les gardes nationaux furent requis pour dissiper ces attroupements.

Tout culte ayant cessé, un abbé **Vincent**, caché chez le nommé Barrigand (sic), à Tancon, se mit à exercer son ministère. Dès le 24 décembre 1795, l'Administration centrale met la gendarmerie à ses trousses. Batonard, l'un des administrateurs, est envoyé à Châteauneuf, avec le commandant de gendarmerie, porteur de 16 mandats d'arrêt contre des hommes de Tancon et l'ex-prêtre **Vincent**.

L'abbé **Vincent** fut arrêté vers le 12 janvier 1797, mais au son du tocsin il y eut un attroupement à Châteauneuf, et, dit le rapport, « l'ex-prêtre **Vincent** a été enlevé à la justice ». A Tancon, Batonard n'a pu arrêter qu'un nommé Dutrève, cultivateur. Il ajoute, dans son rapport, les curieuses remarques suivantes : « Ils ont une secte particulière qui a pour titre le nom de Catholique, et pour mot de reconnaissance Ami du sac. J'ai remarqué des croix peintes soit en noir, soit en blanc dans les endroits les plus apparents des domiciles des sectaires de cette nouvelle doctrine. » On reste stupéfait de tant d'ignorance et de bêtise chez un administrateur du département.

Le curé Vincent, épilogue

Antoine Vincent fut nommé curé d'Ecoche (42) le 4-10-1801

Tancon fut rattaché à Châteauneuf au Concordat

Naissance de la « petite église » des Blancs

Source : Recherches historiques sur la persécution religieuse dans le département de Saône-et-Loire pendant la Révolution, 1789-1803, Arrondissement de Charolles, Tome 3, par l'abbé Paul Muguet, 1901 (Google Livres).

Né à Ratte, district de Louhans, 66 ans en 1797, célestin de Lyon